

GTA de Nombres Geográficos

Las Tunas

Investigación Topónimica

Municipio de Manatí

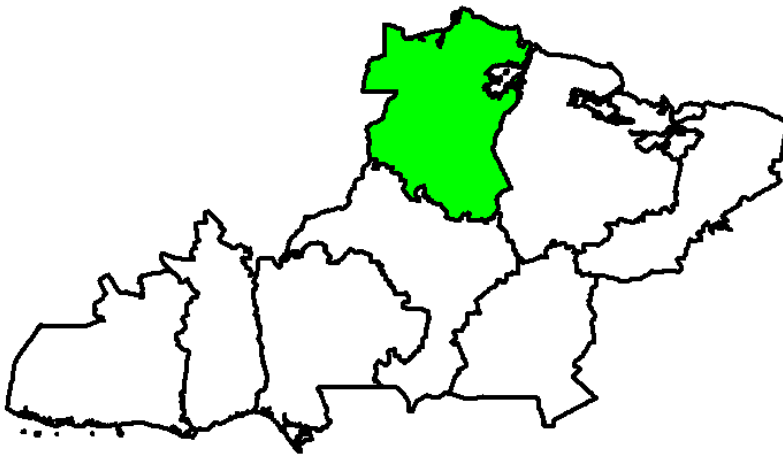

ELABORADO POR: Téc. Olmis Brito Peña

Agosto del 2012

"Año 54 de la Revolución"

**GRUPO TÉCNICO ASESOR DE NOMBRES GEOGRÁFICOS
MANATÍ**

PRESIDENTE

Lic. Ana Margarita López Chaves..... MUCEO

MIEMBROS

Lic. Orlando Gordi Ferrera	CITMA
Ing. Armando Cruz Leyva	INRH
Ing. Alberto Pérez Milán	IPF
Ing. Fernando Invernón Santana	ONEI
Téc. Alicia Santos Toranzo	GEOCUBA
Lic. Erlan Páez Moreno	CORREO
Ing. Armando Leyva Díaz	DMV
Lic. Odalis Pérez Rodríguez	Historiadora
Téc. Olmis Brito Peña	ONHG
Lic. Zoraida Pozo Caballero	Radio Manatí
Lic. Noemí Del Rio Roja	Comisión Historia
Lic. Julio Peña	Cultura
Ing. Liusbanis Socarra	Direc Mcpal Justicia
Lic. Elida Mayo Diez	MINED

OBJETIVOS

Objetivo General:

- Hacer un análisis toponímico de la provincia por tipo de topónimo, a partir de las investigaciones municipales.

Objetivos Específicos:

- Clasificar por tipo los topónimos.
- Determinar el período en que surge cada ecónimo.
- Conocer la motivación de los nombres.
- Determinar la filiación lingüística de cada uno de los topónimos.
- Realizar el análisis morfosintáctico de los topónimos

INTRODUCCIÓN

La Toponimia es la disciplina que estudia el origen y significación de los nombres de lugar (topónimos) y sus relaciones con la lengua actual del país o con las lenguas primitivas ya desaparecidas.

Su labor es descifrar enigmas que se esconden en las interrogantes de quiénes, cuándo, dónde, cómo y por qué dieron este o aquel nombre a un pueblo, río o montaña. Por eso se hace necesario analizar las relaciones, mecanismos y factores que intervienen en el proceso de denominación, así como a describir las formas o estructuras lingüísticas que sirven de vehículo de expresión para los hechos y los sentimientos de los grupos o comunidades que dieron vida al nombre geográfico.

Este trabajo pretende analizar a partir de la lista de nombres normalizados del Grupo Técnico Asesor de Nombres Geográficos de Las Tunas, las posibles clasificaciones de los topónimos, ya sea lingüística como onomasiológica. El basamento teórico está sustentado en la bibliografía consultada sobre el tema y en un trabajo exhaustivo sobre la toponimia del Balcón de oriente cubano.

DESARROLLO

Las investigaciones toponímicas se ocupan de analizar los fenómenos estrictamente lingüísticos como la morfología, la fonética, la sintaxis, el léxico, la etimología, la formación de palabras, los préstamos lingüísticos así como la distribución de los topónimos en el espacio además del análisis onomasiológico y trata de explicar los modos de aparición de los topónimos, para lo cual se apoya en el estudio de los factores sociales, históricos, geográficos, etnográficos, etc. que dieron surgimiento a los mismos.

Para desarrollar el presente trabajo nos basamos en la Instrucción Metodológica elaborada por la Licenciada Alina Campos Iglesias del Instituto de Lingüística y entregada a los Grupos Técnicos Asesores en el 2005, año en que comenzamos esta investigación.

Dada las características particulares de los topónimos, determinamos el tipo de topónimo y se hizo el análisis independiente por cada uno de ellos, a nivel de municipio, resumiéndolos todos al final, para de esta manera, conocer de forma integral los resultados de esta investigación toponímica a nivel provincial.

Clasificaciones utilizadas:

Clasificación por tipo de topónimo.

- Ecónimos
- Hidrónimos
- Orónimos
- Litónimos

Clasificación de acuerdo a los elementos que lo componen.

- Genérico

Periodo de aparición (Ecónimos).

- Antes de 1900
- Censo de 1919
- Censo de 1931

- Censo de 1943
- Censo de 1953
- Censo de 1970
- Censo de 1981
- Censo del 2002

Clasificación según la motivación del nombre.

- Animatopónimo
- Cognomotopónimo
- Epotopónimo
- Fisiotopónimo
- Fitotopónimo
- Hagiopónimo
- Minerotopónimo
- Pragmatopónimos
- Somatopónimos
- Topotopónimos
- Zootopónimos

Clasificación de acuerdo a la filiación lingüística.

- Hispánica
- Aborigen
- Híbrida
- Otras

Análisis morfosintáctico.

- Género
- Número
- Estructuras gramaticales

Bibliografía

Para esta investigación se consultó el Libro con el tema: Manatí Síntesis Histórica Municipal, Con los principales autores / Odalis Pérez Rodríguez, Norge Aballe Campos, Ana Margarita López Chávez – Habana: Editorial Caminos, 2012. En esta obra se le concedió el agradecimiento a investigadores e instituciones que colaboraron en la realización de esta obra con un total de 34 personalidades vinculadas al tema. Censos de Población y viviendas de diferentes años, Taller territorial de Nombres Geográficos; Vinculación de programas de Historia de Cuba y la localidad de Manatí Viejo; Alberto Ramos/ 1731-1868 (Estudio); Versión de las características generales del municipio de Manatí y Manatí en tiempo de la Neocolonia. (Folleto autor Historiadora Odalis Pérez Rodríguez).

CARACTERÍSTICAS GENERALES DEL MUNICIPIO

El municipio de Manatí se encuentra ubicado entre los 21° 38' y 21° 4' de latitud norte y los 76° 56' y 77° 10' de longitud oeste. El mismo se localiza al norte de la provincia de Las Tunas, colindando por el norte con el canal viejo de Bahamas, por el este con el municipio de Puerto Padre, por el sur con el municipio de Las Tunas y por el oeste con los municipios de Guáimaro y Nuevitas de la provincia de Camagüey.

Cuenta con área total de 942,84Km y una densidad poblacional de 33 habitantes por Km². Representando el 14,47% del territorio de la Provincia Las Tunas

Las temperaturas medias en enero oscilan de 22 a 24 °c y en Junio de 27 hasta 34 °c. Las lluvias se mantienen efectivas desde mayo hasta octubre, excepto en las costas estas características varían. El periodo húmedo se encuentra afectado por tres meses secos: Julio, Agosto y Septiembre donde las lluvias escasean sensiblemente. En los últimos años se han establecido 966 mm como promedio histórico. Los vientos predominantes son comprendidos entre el norte y el oeste, con alisios reforzados y alternados con brisas marinas y terrenales.

El municipio se encuentra ubicado en las siguientes unidades taxonómicas de la regionalización físico-geográfica.

Provincia: Cuba

Subprovincia: Cuba Occidental y central.

Distrito: Camagüey – Maniabon

Subdistrito: De las llanuras de Camagüey.

Grupos de Paisajes: Llanura norte de Camagüey – Las Tunas.

Existen rocas del cuaternario y el neógeno (mioceno y pleistoceno) consistentes en arcillas, arenas, y calizas, entre otros. Sus tierras cubren un extenso llano interrumpido solamente por dos cerros erosionados de poca altura considerados restos del antiguo relieve elevado (montes testigos); el cerro o loma de Dumañuecos con 129 m de altura sobre el nivel del mar y el Cerro de Caisimú con 122 m de altura sobre el nivel del mar. En la zona costera se localiza una pequeña elevación denominada loma de Tabaco, con 36 m de altura. La zona fue sometida a elevaciones sucesivas, muestra de ello son los monodnocks localizados en Dumañuecos y Caisimú. Además de los procesos tectónicos

en la formación del relieve han actuado varios procesos exógenos como son: Cambios de temperaturas, La humedad, los vientos, las transgresiones y regresiones marinas, que han contribuido a la modelación del relieve actual. Predominan los suelos calizos humificados de gran fertilidad: solamente en la parte norte aparecen suelos salinos

Posee una red hidrográfica bien desarrollada con la presencia de Seis ríos que atraviesan el territorio municipal o desembocan en la Bahía del Mismo: Manatí, Naranjo, Manzanillo, Las Cabrerías, Yarigua y Ciego. Todos presentan un escaso caudal en la temporada de sequía, pero en la época de lluvias se tornan peligrosos por lo bajo del territorio hacia la costa. Sus recorridos son:

Costas

El litoral Costero del municipio tiene una extensión de 18,1 Km, Presenta zonas bajas cubiertas por manglares. Los accidentes costeros más importantes son las bahías de Nuevas Grandes y Manatí; las puntas. Brava, Roma y Jesús; Los cayos. Largo y Cayuelos; La isleta de Nuevas Grandes; Las Playas. Sabana la Mar, Los Pinos, Chapaleta, La Victoria, La boca, Manglito y Colorada; La ensenada de la Herradura y el estero grande.

Flora

La flora del municipio esta integrada por variadas especies, autóctonas y foráneas, estas últimas incorporadas por los planes de reforestación. En los últimos estudios se han identificado un total de 310 especies de las cuales 14 presentan algunas categorías de amenazadas en peligro de desaparecer. Ellas son las siguientes: La bruja negra, el romerillo de costa, el ébano amarillo, ácana, manajú, candelaria, pimienta, chicharrón manajú, guayacán blanco y ruda. Las especies más comunes de zona costera son los mangles, uvas caleta y el júcaro. Entre estas se encuentran Risophora mangle (mangle rojo), el mangle negro, las uvas caletas y el boniato de playa. Al sur existen áreas de Bosques pluviotropicales y semiducifolios con especies maderables como el júcaro negro, el ocuje, el roble, el cedro, la ceiba, júcaro espinoso, algarroba de la india, caoba de honduras y el eucalipto. Abundan arboles frutales como el mango, mamey, la ciruela, mamoncillo, níspero, guayaba y tamarindo. Hay plantas exóticas como la casuarina, el marabú y la yerba de guinea. La vegetación de sabanas esta representada por la palma real, las guácimas, los caimitos y majaguas entre otras. La vegetación de cultivos más predominantes es la caña de azúcar, pero también existen pastizales, viandas y hortalizas.

La Fauna

La fauna se encuentra diseminada por todo el municipio. Los especialistas han inventariado 126 especies de aves pertenecientes a ocho órdenes y 44 familias. De ellas 56 son acuáticas y ochos son endémicos; el sijú cotunto, sijú platanero, el tocororo, la carta cuba, el carpintero verde, el Juan chivi, el tomeguín del pinar y el totí. Las especies más comunes son la codorniz, la paloma aliblanca, la paloma rabiche, la tojosa, totíes, pitirres, sinsontes, bijiritas, garza blancas y azules, gorriones, cernícalos, gavilanes y aves de corral como la gallina, gallina guinea, pato, guanajo y pavo. Existen cinco especies que se encuentran en peligro de extinción: La yaguasa criolla, la cayama, la cotorra, el catey, y la torcaza boba. Entre los mamíferos en estado salvaje se incluyen el puerco jibaro y el pez Manatí (muy disminuido). Los mamíferos domésticos mas comunes son; cerdos, cabras, caballos, vacas, gatos y perros. En la zona costera abundan el cangrejo, la langosta, el carey, la tortuga, los ostiones y peses comunes de aguas cubanas.

ECONIMIA

Clasificación según el Genérico

Categoría del Asentamiento	Cantidad de Asentamientos	%
Caserío	28	50
Poblado de 1er Orden	3	5
Poblado de 2do Orden	7	13
Poblado de 3er Orden	17	30
Pueblo de 1er Orden	1	2
Total Asentamientos	56	100

SURGIMIENTO Y EVOLUCIÓN HISTÓRICA

Origen y evolución del nombre de Manatí.

Evolución Político-Administrativa.

Antes la llegada de los europeos, las Antillas presentaban un panorama muy distinto al actual, las zonas que ahora son dedicadas a la agricultura y otras actividades estaban cubiertas de espesos bosques. Cuba según los cronistas de la época, era una isla en la que se podía viajar de un extremo a otro bajo sus bosques sin ver la luz del sol. En este medio vivió una rica fauna que sirvió a los primeros habitantes de la Isla.

Los primeros colonizadores de esta región fueron los españoles allá por el año 1731, los que se asentaron en la zona de la desembocadura del río Manatí, con el objetivo de una intensa y minuciosa búsqueda de oro, la que se prolongó por muchos años. El nombre que da surgimiento al asentamiento de Manatí según cuenta la historia fue debido a que en la zona abundaba una gran cantidad de pez mamífero conocido como Pez Manatí; Nombre de origen aborigen.

El territorio que actualmente ocupa el municipio de Manatí formó parte de la jurisdicción de San Salvador de Bayamo, desde los primeros tiempos de la colonia, hasta el primero de enero de 1859, cuando es incorporado (como partido de yarigua) a la jurisdicción de Holguín. Posteriormente pasó al partido de Cabaniguan, jurisdicción de Las Tunas, el 21 de marzo de 1880.

Durante el periodo de ocupación militar norteamericano perteneció al distrito militar de Holguín que comprendía todo el norte de oriente. El 26 de octubre de 1898 fue suprimido el municipio Victoria de Las Tunas y el territorio, integrado ya por dos barrios, pasa a ser parte del de Puerto Padre. En 1910 se restituye el municipio de Victoria Las Tunas al que pasan nuevamente las zonas de Manatí. Durante el resto de la etapa republicana los tres barrios de la región se mantuvieron en este municipio.

En 1962 se crea el regional Tunas- Puerto Padre, donde Manatí se constituye en seccional del Municipio Victoria de Las Tunas. El 25 de Marzo de 1969 se organizó el Regional de Puerto Padre y en Manatí se constituye el municipio Geonel Rodríguez Cordoví, organizados en 8 distritos: Mártires de Manatí, Orlando Canals, José Santiago Ercilla, Cándido Rodríguez, Rafael Martínez, Orlando Venegas, José Licea y Froilán Quiroz. En 1972 se adoptó una nueva estructura creándose el territorio Tunas – Puerto Padre – Amancio; Manatí ocupó el cargo de región organizada en 5 municipales: Orlando Canals, Mártires de Manatí, José Santiago Ercilla, José Licea y Rafael Martínez. En 1976 se aplicó la nueva división política – administrativa y Manatí pasó a ser municipio de la provincia de Las Tunas, categoría que aún mantiene.

Manatí en los Albores de la Colonia.

Durante el periodo colonial, la región que hoy ocupa el municipio de Manatí estuvo dividida en cuatro grandes hatos: Nuevas Grandes, Dumañuecos, Malagueta y Puerto Rico. Estos eran propiedad de hacendados residentes en la jurisdicción de Bayamo, Manzanillo y Puerto Príncipe, ubicados en el departamento oriental y central de la isla de Cuba durante los tres primeros siglos coloniales. Con el surgimiento de las primeras estructuras administrativas españolas en el territorio de Las Tunas (Partido de jurisdicción), dichas haciendas se inscribieron de acuerdo con la residencia de sus dueños, en diferentes partidos de la jurisdicciones ya mencionadas, sobre todo en los de Las Tunas y Nuevitas.

Las diferentes historias antes del siglo XIX se relacionan con trámites legales acerca de la posesión de los hatos. Dumañuecos, el más antiguo de ellos, presenta abundantes cambios de propietarios. El primero de estos documentos encontrados data del 12 de noviembre de 1671, cuando Josef Riberos le vende a Juan Vázquez en Bayamo, el referido Hato ante el escribano Público Juan de Piña. Apunta el historiador tunero Gerardo Cabrera Prieto que un siglo después, en la ciudad de Santa María de Puerto Príncipe, Antonia Hidalgo como apoderada del capitán José Cisneros, le permuta a Pedro Romero los hatos Puerto Rico y Dumañuecos en la jurisdicción de Las Tunas, por un Ingenio en el monte de Tínima en puerto Príncipe.

Las referencias documentales encontradas hasta el momento indican que no hubo surgimiento de núcleos poblacionales antes de 1830. En 1827 solo se anota sobre la Bahía de Manatí que tiene 12 pie de profundidad, algunos bajos en la entrada y, mucha desolación en sus costas y con respecto a Nuevas Grandes, ubicada en el departamento central se dice: Puerto Nuevas Grandes, de Bayamo, y término oriental de este departamento; es un ancho y profundo estero que admite Buques en partes regular, enteramente despoblado. Dumañuecos (también nombrado por los españoles como Mañuecos) esta catalogado en dicha fuente como un cerro, ubicando los estadistas la existencias en sus cercanías de un ojo de agua ferruginoso y sulfuroso de bastante consideración que derrama una milla al E. en otros que lo verifican en dicha bahía, y a no estar en paraje tan inhabilitado podría ser mucha utilidad para la cura de varias enfermedades.

Los comentarios hechos en la documentación oficial española sobre el territorio de Manatí y las encontradas en cuadros estadísticos de la siempre Fiel Isla de Cuba, bajo las ordenes del capitán general Leopoldo Odonnell (1846), Indican claramente que en las décadas del 30 al 40 es cuando se producen los primeros asentamientos poblacionales, pues en el últimos de ellos ya se precisa la existencia de una mina de cobre en el cerro de Dumañuecos, actividad para la cual se requería de la utilización de abundante mano de obra en aquella época, y también los aseguramientos de vivienda, alimentación y transporte.

El 19 de agosto de 1855 se produjo la fundación de la parroquia de ingreso de San Miguel de Manatí por el Arzobispo de Santiago de Cuba, Antonio María Claret, que erigió una ermita de guano con paredes de barro a dos millas del embarcadero de Manatí. Posteriormente el día 21 de septiembre y en presencias de autoridades militares y eclesiásticas de la jurisdicción de Las Tunas, entre las que se encontraban el padre Don Ramón Antonio Miró, se funda en misa solemne el poblado de San Miguel de Manatí, situado en un camino real entre la ciudad de las Tunas y el Embarcadero de Manatí. En el acta de fundación quedo referenciado. Siendo testigos una gran multitud del pueblo del vecindario de dicho cuartón, el sobredicho Juan LLuch, propietario, ha hecho cesión de un solar con el objetivo a dedicarse a una capilla pública.

La historia popular confunde la ubicación de san miguel de Manatí con la del poblado surgido antes en el embarcadero de Manatí. Este último surge como necesidad de embarcar por la Bahía las mercancías producidas por la Jurisdicción de Las Tunas; El cobre ya mencionado y las producciones del ingenio Cornito, anotadas por primera vez entre 1859 y 1860 por el estadista español Carlos de Rebello, quien plantea que el ingenio antes mencionado contaba con el puerto natural de Manatí por un camino real a 33 millas de distancia.

El autor también se refiere a la existencia en el territorio del ingenio de vista hermosa, el cual se movía con vapor, tenia un tren Jamaiquino, 3 caballerías sembradas de caña y una producción de 287 y 72 bocoyes, en 1859 y 1860 respectivamente.

El análisis de las fuentes históricas permitió comprobar la importancia económica del poblado situado en el embarcadero de Manatí y de la bahía durante estos primeros años, pues no solo se embarcaban producciones de azúcar y mercancías por dicho poblado, sino que también se hacían por un rudimentario muelle en sabana la mar, de forma tal que barios trapiches del partido de yarigua en la jurisdicción de Holguín, unidos a los dos ingenios ya mencionados, utilizaban estas vías de embarque para sus producciones e importaciones

El 28 de abril de 1857 se realizo un censo en la zona, arrojando un total de 115 esclavos, de ellos 96 hombres y 19 mujeres; la mayoría comprendidos entre los 12 y los 60 años de edad. El ingenio de vista hermosa se encontraba con la mayor cantidad de esclavos con 44, el resto estaba distribuido entre las 5 estancias, 8 sitios, 7 hatos, 1 caserío y una tienda, todos pertenecían al partido de Yarigua, Jurisdicción de Las Tunas.

Según el historiador Jacobo de la Pezuela la primera población que surge en este partido (se refiere a Manatí) es la de: Dumañuecos (caserío). Aparece en algunos datos estadísticos de 1830 a 1852 con 6 edificios hacia el centro del antiguo hatillo de esta denominación, al pie de un cerro que lleva su nombre y esta a su Norte.

Pero en datos e investigaciones posteriores, se ha comprobado que los edificios existentes no forman población y están diseminados a poca distancia unos de otros. Este autor le confiere al Puerto de Manatí una categoría de principal de la jurisdicción de Las Tunas. Habiendo el embarcadero un muelle de piedra y otro de madera, ambos particulares. En el poblado del embarcadero de Manatí existían solo 8 edificios y contaban con 28 habitantes.

De San Miguel de Manatí, de la Pezuela realiza una excelente descripción cuando anota:

Manatí (SAN MIGUEL DE). Caserío cabeza del antiguo partido de su nombre y el asiento de la hacienda de San Miguel de Manatí ; sobre terreno llano, negro, bajo y húmedo, á orillas del camino que del pueblo cabecera de Las Tunas se dirige al embarcadero de este nombre. El caserío esta diseminado en distintas direcciones, es de alegre aspecto y poco enfermizo á pesar de la humedad del suelo. Sus habitantes se dedican en gran parte al cultivo y corte del guano que abunda en el contorno. Es punto de tráfico y de tránsito en la cabecera y en el embarcadero, pero tiene mas establecimientos que 2 tabernas. El caserío lo componen 12 casas con 58 habitantes de toda edad, sexo y condición según los datos de 1858. Su iglesia parroquial bajo la advocación de San Miguel, es de ingreso con el personal y haberes que corresponden por la clase. Para resguardo y vigilancia de este puerto hay siempre un bote tripulado por un sotapatrón con 264 ps. fs. Y 2 marineros con 216 y 273 ps. fs. Para sus raciones Part. De Cabaniguán. J. de Las Tunas.

Dumañuecos, el Embarcadero de Manatí y San Miguel eran todos caseríos pertenecientes al partido de Cabaniguán, Jurisdicción de Las Tunas. El total de la población contabilizada por Jacobo de la Pezuela en ellos, hacia 1862, fue solo de 86 personas, aunque posible que existieran algunos mas, pues el estadista no brindo información sobre la cantidad que existían en Dumañuecos y sabana la Mar(de seguro poco significativa). La principal actividad económica de la región era la ganadera extensiva (tanto vacuna como caballar).

Existían también colmenares, vegas de tabaco, sitios de labranza dedicados al consumo familiar.

La pesca era abundante en los límites de la bahía (Rica en manatíes, careyes y peses). Se extraía la sal para el consumo doméstico en las inmediaciones de la bahía de malagueta. La exportación de azúcar ya citado ingenio Vista Hermosa era pequeña, si se compara con ingenios del occidente del país. Para esta fecha ya la explotación del cobre en Dumañuecos había cesado por completo. En el embarcadero de manatí se concentraba el mayor volumen de comercio en la jurisdicción de Las Tunas. Las referencias indican que en la década de 1860 se exportaban miel de abeja, cera, cueros, carne salada, madera, Guano, azúcar (92 bocoyes y 486 cajas en 1860).

Las descripciones geográficas sobre el territorio coinciden en la abundancia de los bosques llenos de árboles de madera preciosas y de frutos: Jiquí, ébano, caobas, guayabas, marañones, peralejos. Los cauces de los ríos eran casi inexplorados en su totalidad y las principales vías de comunicación existentes eran: un camino real desde la ciudad de Las Tunas Hasta el Embarcadero, pasando por san Miguel, varios caminos vecinales pocos transitados y la navegación de cabotaje en la bahía. Esta era la situación que presentaba Manatí en los albores de la guerra de independencia; un territorio casi virgen y poco poblado, pero situado en un punto estratégico para la comunicación de su jurisdicción.

Penetración del capital norteamericano en Manatí. Fundación del central, poblado y puerto (1899-1925).

Cuba en 1899 aún se encontraba bajo los efectos de la guerra, con una parte de la economía en ruinas, prevalecía el abandono, de la agricultura, la destrucción e insalubridad, el hambre y la miseria recaían sobre la mayoría de la población. En medio de esta situación las fuerzas



Entrada al central Manatí (Fortín).

norteamericanas de ocupación tomaron la medida de hacer un censo de la población Cubana para conocer su estado: la fuerza laboral existente, la distribución de la población en los diferentes departamentos de la Isla y otros datos necesarios para proyectar la reconstrucción del país y fomentar las inversiones del capital financiero norteamericano.



Vista aérea del central Manatí.

A partir de 1907 se aceleró la compra de propiedades por parte del apoderado de los Riondas. Es adquirida en 438 900 dólares oro, una finca a José homobono, iniciando el pago con un anticipo de \$ 178 900. Este hecho se concreta el 23 de enero de 1912, a solo 6 meses de la fundación de la Manatí Sugar Company.

Con el aseguramiento de las ventas de las propiedades agrarias los Riondas se lanzaron a la colonialización de las tierras Manatienses. Para ello se conformó una sociedad asturiano-norteamericana: La Manatí Sugar Company. La compañía fue fundada el 29 de abril de 1912 y tuvo domicilio social en la ciudad de Nueva York donde se formaría su certificado de inscripción otorgado durante el notario Público del condado de Kings Señor Jonhn J. Tierney. Posteriormente se produjo su inscripción en la Secretaria de estado de la ciudad Albany, el 30 de abril de 1912, y en la de l Estado de New York, el primero de mayo del mismo año. El Registro Mercantil de la Habana la ubico en la hoja No 5830, folio 44 del libro 213 de sociedades, Inscripción Primera; según un poder conferido ante el notario de New York Armando Castro López a los señores Manuel Enrique Rionda y Polledo y William F . Corliss, en su carácter de Vicepresidente y secretario Ejecutivo.

Una vez constituida la empresa, fueron nombrados como presidente en Cuba, Regino Truffin y Amador, y como administrador del central Eduardo diez de Ulzurum, marqués de san Miguel de Aguayo. Los inversionistas procederían a iniciar las labores de la construcción del central Manatí para lo cual fue indispensable el trabajo de muchas cuadrillas de obreros.

Los inicios de las construcciones del primer muelle, las vías de comunicación el central y el poblado de Manatí comenzaron en el verano del año 1912. Las prioridades constructivas los primeros meses se centraron en la apertura de las vías de comunicación, los desmontes para la siembra de caña, y el aseguramiento de los materiales; siendo el segundo de estos aspectos unos de los mas importantes en el brusco cambio sobre el entorno regional, provocado por la intensa tala que comienza

a desarrollarse en los terrenos de la **Finca Minas Blancas**. Este lugar fue escogido para establecer el central por estar situado en medio de una extensa llanura, muy cerca a una reserva de agua potable (el venero) y contaba con una pequeña mina de cuarzo que se utilizo para construir las bases de la edificación. Este lugar estaba completamente despoblado predominaba la maleza y los lagunatos, pululaban los mosquitos y jejenes, aparte de estar alejado de las principales vías de comunicación. Al mismo tiempo se efectuaba el desmonte se inicio la construcción del primer muelle, indispensable para el arribo de materiales, herramientas, víveres y cuadrillas de trabajadores.

Bajo el nombre de los Apóstoles, el 17 de septiembre de 1912, la sociedad Taylor Ruiz y Cía. Firmo el contrato con la Manatí Sugar Company para desarrollar todos los trabajos de la obra.

El Puerto Manatí

Comienza a realizar oficialmente sus operaciones el 21 de febrero de 1913, cuando el vapor Rafael Morales, Capitaneado por Everardo de Aguirre, se encargo de reconocer y balizar sus alrededores, colocando las boyas de acceso para grandes vapores, aunque el muelle no fue concluido



Vista del poblado de Manatí desde el mirador del central.

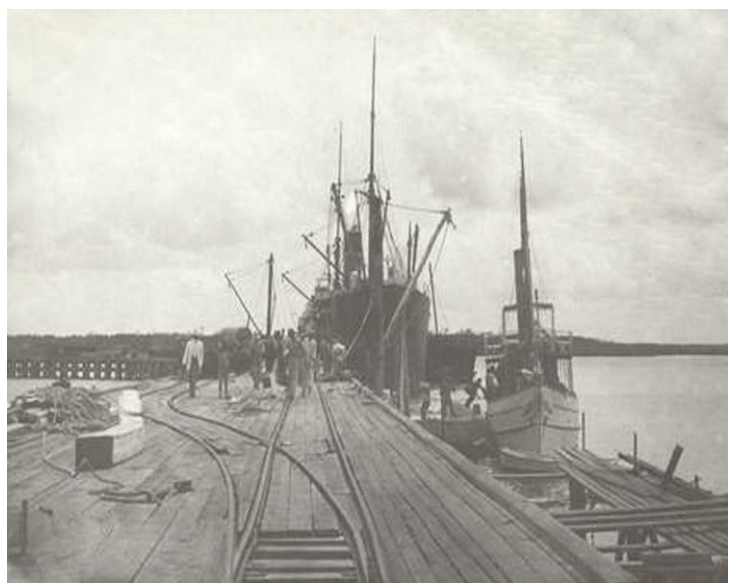

Muelle La Gloria de Puerto Manatí.

sino hasta el 25 de mayo de 1913 debido a: La mar Picada y las lluvias y la ausencia de madera idónea para pilotes en las cercanías de la construcción.

Este ingenio jugo un papel fundamental en la formación del actual municipio de Manatí porque le dio origen a la evolución y Desarrollo de los nombres geográficos a través de la creación de pequeñas colonias que en esa época eran tierras privadas y en la actualidad reciben el nombre del colono que la administro o el nombre de importantes personas que vivieron en diferentes lugares del territorio que eran dueños de fincas y pequeñas haciendas.

Ecónimos	Categoría del Asentamiento	Motivación	Filiación lingüística	Género	Número	Clase de palabra
Almendrón	Caserío	Fitotopónimo	Hispanico	M	S	Sust.
Arévalo	Caserío	Cognomotopónimo	Hispanico	M	S	Nombre Propio
Ávila	Caserío	Cognomotopónimo	Hispanico	F	S	Sust.
Caimital	Caserío	Fitotopónimo	Hispanico	F	S	Sust.
Camalote	Caserío	Pragmatopónimo	Hispanico	M	S	Sust.
Cerro de Caisimú	Poblado de 1er orden	Fisiotopónimo	Aborigen e híbrida	M	S	Sust. + Prep. + Sust.
Collada	Caserío	Pragmatopónimo	Aborigen e híbrida	F	S	Sust.
Colmena	Caserío	Pragmatopónimo	Hispanico	F	S	Sust.
Dormitorio	Poblado de 3er orden	Pragmatopónimo	Hispanico	M	S	Sust.
Dumañuecos	Poblado de 1er orden	Cognomotopónimo	Aborigen e híbrida	M	P	Nombre Propio
El Diez y Nueve	Caserío	Pragmatopónimo	Hispanico	M	S	Art. + Adj. + Conj. + Adj.
El Diez y Siete	Caserío	Pragmatopónimo	Hispanico	M	S	Art. + Adj. + Conj. + Adj.
El Guanábano	Caserío	Fitotopónimo	Aborigen e híbrida	M	S	Art. + Sust.
El Número Uno	Caserío	Cognomotopónimo	Hispanico	M	S	Art. + Sust. + Adj.
El Rincón	Poblado de 2do orden	Pragmatopónimo	Hispanico	M	S	Art. + Sust.
Estrada	Poblado de 3er orden	Cognomotopónimo	Hispanico	F	S	Nombre Propio
Fleitas	Poblado de 3er orden	Pragmatopónimo	Hispanico	F	P	Sust.
Gramal	Caserío	Cognomotopónimo	Hispanico	F	S	Sust.
Guanito	Poblado de 3er orden	Fitotopónimo	Aborigen e híbrida	M	S	Sust.
Hambre Vieja	Poblado de 3er orden	Animatopónimo	Hispanico	F	S	Sust. + Adj.
Infante	Caserío	Cognomotopónimo	Hispanico	M	S	Nombre Propio
Kilómetro Diez y Ocho	Caserío	Pragmatopónimo	Hispanico	M	S	Sust. + Adj. + Conj. + Adj.
Kilómetro Veinte	Caserío	Pragmatopónimo	Hispanico	M	S	Sust. + Adj.
Kilometro Veinte y Cuatro	Caserío	Pragmatopónimo	Hispanico	M	S	Sust. + Adj. + Conj. + Adj.

Kilometro Veinte y Dos	Caserío	Pragmatopónimo	Hispánico	M	S	Sust. + Adj. + Conj. + Adj.
La Aita	Poblado de 3er orden	Cognomotopónimo	Hispánico	F	S	Art. + Sust.
La Anacahuita	Poblado de 3er orden	Fitotopónimo	Aborígen e híbrida	F	S	Art. + Sust.
La Blanca	Caserío	Cognomotopónimo	Hispánico	F	S	Art. + Sust.
La Guarachita	Poblado de 2do orden	Pragmatopónimo	Hispánico	F	S	Art. + Sust.
La Guinea	Poblado de 1er orden	Fitotopónimo	Hispánico	F	S	Art. + Sust.
La Julita	Caserío	Cognomotopónimo	Hispánico	F	S	Art. + Nombre Propio
La Vega	Poblado de 3er orden	Pragmatopónimo	Hispánico	F	S	Art. + Sust.
La Victoria	Poblado de 2do orden	Epotopónimo	Hispánico	F	S	Art. + Sust.
Las Catalinas	Poblado de 2do orden	Pragmatopónimo	Hispánico	F	P	Art. + Sust.
Las Margaritas	Caserío	Fitotopónimo	Hispánico	F	P	Art. + Sust.
Las Marías	Caserío	Cognomotopónimo	Hispánico	F	P	Art. + Nombre Propio
Laura	Caserío	Cognomotopónimo	Hispánico	F	S	Nombre Propio
Managua	Poblado de 3er orden	Topotopónimo	Hispánico	F	S	Sust.
Manatí	Pueblo de 1er orden	Zootopónimo	Aborígen e híbrida	M	S	Sust.
Mariátegui	Caserío	Cognomotopónimo	Hispánico	F	S	Sust.
Mascota Polier	Caserío	Cognomotopónimo	Hispánico	F	S	Sust. + Nombre Propio
Meriño	Poblado de 3er orden	Cognomotopónimo	Hispánico	M	S	Nombre Propio
Picanes	Caserío	Cognomotopónimo	Hispánico	M	P	Sust.
Piña	Poblado de 3er orden	Fitotopónimo	Hispánico	F	S	Sust.
Plan Carbonera Los Pinos	Caserío	Pragmatopónimo	Hispánico	F	P	Sust. + Adj. + Art. + Sust.
Playa Los Pinos	Caserío	Fitotopónimo	Hispánico	F	P	Sust. + Art. + Sust.
Puerto Manatí	Poblado de 2do orden	Zootopónimo	Aborígen e híbrida	M	S	Sust. + Sust.
Sabanalamar	Poblado de 3er orden	Fisiotopónimo	Hispánico	F	S	Sust.
San Martín	Poblado de 2do orden	Hagiotopónimo	Hispánico	M	S	Sust. + Nombre Propio
San Miguel Dos	Poblado de 2do orden	Hagiotopónimo	Hispánico	M	S	Sust. + Nombre Propio + Adj.

San Ramón (El Jagüey)	Poblado de 3er orden	Hagiotopónimo	Hispanico	M	S	Sust. + Nombre Propio
Tania	Poblado de 3er orden	Cognomotopónimo	Hispanico	F	S	Nombre Propio
Tasajera	Poblado de 3er orden	Pragmatopónimo	Aborigen e híbrida	F	S	Adj.
Tropezón	Caserío	Pragmatopónimo	Hispanico	M	S	Sust.
Villa Verde	Poblado de 3er orden	Pragmatopónimo	Hispanico	F	S	Sust. + Adj.
Vista Hermosa	Poblado de 3er orden	Pragmatopónimo	Hispanico	F	S	Sust. + Adj.

Clasificación según la Motivación

Motivación	Cantidad de Ecónimos	%
Animatopónimo	1	2
Cognomotopónimo	17	30
Epotopónimo	1	2
Fisiotopónimo	2	4
Fitotopónimo	9	16
Hagiotopónimo	3	5
Minerotopónimo	0	0
Pragmatopónimo	20	36
Somatopónimo	0	0
Topotopónimo	1	2
Zootopónimo	2	4
Total	56	100

En la motivación de este municipio predominan los nombres que hacen referencia a hechos cotidianos o actividades prácticas de la vida diaria, así como objetos materiales producidos en estas tareas diarias con el 36% los que hacen referencia a apellidos, nombres de personas, apodos y gentilicios con el 30%.

Filiación Lingüística	Cantidad de Ecónimos	%
Aborigen e híbrida	9	16
Hispanico	47	84
Total	56	100

En cuanto a filiación lingüística predominan los vocablos Hispanos con el 84%.

Género	Cantidad de Ecónimos	%
Femenino	28	50
Masculino	28	50
Total	56	100

Número	Cantidad de Ecónimos	%
Plural	8	14
Singular	48	86
Total	56	100

Como se muestra en la tabla hay igualdad de género en los nombres de los asentamientos. Mientras que existe un predominio de los nombres en Singular con un 86%.

En lo referido a las clases de palabras existen 15 formas de escritura de los nombres, con un predominio de los Sust., con un 30%, seguido por Art. + Sust., con una presencia del 20%, el resto de las clases de palabras tienen una menor representación.

Clase de palabra	Cantidad de Ecónimos	%
Adj.	1	2
Art. + Adj. + Conj. + Adj.	2	4
Art. + Nombre Propio	2	4
Art. + Sust.	11	20
Art. + Sust. + Adj.	1	2
Nombre Propio	7	13
Sust.	17	30
Sust. + Adj.	4	7
Sust. + Adj. + Art. + Sust.	1	2
Sust. + Adj. + Conj. + Adj.	3	5
Sust. + Art. + Sust.	1	2
Sust. + Nombre Propio	3	5
Sust. + Nombre Propio + Adj.	1	2
Sust. + Prep. + Sust.	1	2
Sust. + Sust.	1	2
Total	56	100

HIDRONIMIA

Genérico	Cantidad de Hidrónimos	%
Arroyo	1	9
Embalse	3	27
Río	7	64
Total	11	100

Principales ríos del municipio

Rio Manatí

Nace en los alrededores de Macuto Tres, atraviesa la zona de San Miguel Uno y desemboca en la Bahía de Manatí.

Rio Manzanillo

Nace en rio Blanco (municipio de Puerto Padre) recorre los campos de Anacahuita, La Perla y La Guinea sus aguas se almacenan en el embalse de Gramal y desemboca en la Bahía de Manatí.

Rio Yarigua

Nace en la localidad del mismo nombre situada en el municipio de Las Tunas, en la intercepción del rio Ciego, Popularmente se conoce en el municipio como rio la Gallina y desemboca en la Bahía de Manatí

Rio Ciego

Nace en la zona del Km 36 (carretera vieja Manatí - Las Tunas. Se une al rio Yarigua en la Gallina y desemboca en la Bahía de Manatí por el mismo cause. En parte de su recorrido se conoce como rio La Caridad.

Rio Castro

Nace en la zona camalote de Las Catalinas. Sus afluentes son intermitentes y desemboca en la Bahía de Nuevas Grandes.

Rio Las Cabrerias

Su origen tiene varios afluentes (intermitentes), pero el rio principal nace en la localidad de su mismo nombre, en la provincia de Camagüey. Pasa cerca de las Nuevas y los Mameyes, desembocando en la bahía de Nuevas Grandes, en el límite de la provincia de Camagüey.

Rio Naranja

Nace el barrio naranja la Breñosa, ubicado en el km 20 de la Carretera Las Tunas – Puerto Padre. Es represado en el embalse de Diego Felipe y atraviesa El Treinta de Velazco, Pito 4, y los Yayales; Todos los Barrios de Puerto Padre, pero desemboca en el estero de Manatí viejo, Bahía de Manatí.

Principales embalses del municipio

Embalse Gramal

Con una capacidad de 28 millones de m³ de agua. Se localiza en las inmediaciones de Managua, Manzanillo, Gramal y Collada.

Embalse yarigua

Con una capacidad de 22,6 millones de m³ de agua. Se localiza en las inmediaciones de Yarigua y San José de Yariguá.

Embalse Ciego

Con una capacidad de 21,3 millones de m³ de agua. Se localiza en las inmediaciones del Km 24 y el Km 26, por la carretera Vieja Manatí Las Tunas Vía Entronque.

Hidrónimos	Genérico	Motivación	Filiación lingüística	Género	Número	Clase de palabra
Arroyo Riecito	Arroyo	Fisiotopónimo	Hispanico	M	S	Sust. + Sust.
Embalse Ciego	Embalse	Somatopónimo	Hispanico	M	S	Sust. + Adj.
Embalse Gramal	Embalse	Pragmatopónimo	Hispanico	F	S	Sust. + Nombre Propio
Embalse Yariguá	Embalse	Cognomotopónimo	Aborigen e híbrida	F	S	Sust. + Nombre Propio
Río Castro	Río	Cognomotopónimo	Hispanico	M	S	Sust. + Nombre Propio
Río La Caridad	Río	Cognomotopónimo	Hispanico	F	S	Sust. + Art. + Sust.
Río Las Cabrerías	Río	Cognomotopónimo	Hispanico	F	P	Sust. + Art. + Sust.
Río Manatí	Río	Zootopónimo	Aborigen e híbrida	M	S	Sust. + Sust.
Río Manzanillo	Río	Topotopónimo	Hispanico	M	S	Sust. + Sust.
Río Venero	Río	Animatopónimo	Hispanico	M	S	Sust. + Sust.
Río Yariguá	Río	Cognomotopónimo	Aborigen e híbrida	F	S	Sust. + Nombre Propio

Clasificación según la Motivación

Motivación	Cantidad de Hidrónumos	%
Animatopónimo	1	9
Cognomotopónimo	5	45
Fisiotopónimo	1	9
Pragmatopónimo	1	9
Somatopónimo	1	9
Topotopónimo	1	9
Zootopónimo	1	9
Total	11	100

Predominan los nombres relacionados a apellidos, nombres de personas, apodos y gentilicios, donde se encuentran con el 45%.

Filiación Lingüística

Filiación Lingüística	Cantidad de Hidrónumos	%
Aborígen e híbrida	3	27
Hispánico	8	73
Total	11	100

La filiación lingüística que predomina es la hispánica con el 73%.

Morfosintaxis

Género	Cantidad de Hidrónumos	%
Femenino	5	45
Masculino	6	55
Total	11	100

Número	Cantidad de Hidrónumos	%
Plural	1	9
Singular	10	91
Total	11	100

En el análisis morfosintáctico tenemos predominancia del género masculino con el 55% y el número singular con el 91%.

Clase de palabra	Cantidad de Ecónimos	%
Sust. + Adj.	1	9
Sust. + Art. + Sust.	2	18
Sust. + Nombre Propio	4	36
Sust. + Sust.	4	36
Total	11	100

Las estructuras gramaticales predominantes son el Sust. + Nombre Propio y Sust. + Sust. Ambos con 36%.

ORONIMIA

Genérico	Cantidad de Orónimos	%
Cerro	1	25
Furnia	1	25
Loma	2	50
Total	4	100

Orónimos	Genérico	Motivación	Filiación lingüística	Género	Número	Clase de palabra
Cerro de Caisimú	Cerro	Pragmatopónimo	Aborígen e híbrida	M	S	Sust. + Prep. + Nombre Propio
Cerro Verde	Loma	Animatopónimo	Hispánico	M	S	Sust. + Adj.
Furnia Cerro de Caisimú	Furnia	Fisiotopónimo	Aborígen e híbrida	M	S	Sust. + Sust. + Prep. + Sust.
Loma Dumañuecos	Loma	Cognomotopónimo	Aborígen e híbrida	M	P	Sust. + Sust.

Clasificación según la Motivación

Motivación	Cantidad de Orónimos	%
Animatopónimo	1	25
Cognomotopónimo	1	25
Fisiotopónimo	1	25
Pragmatopónimo	1	25
Total	4	100

En la oronimia de este municipio como se aprecia en la tabla solo existen cuatro tipos de motivaciones, con un nombre por cada una, las que son: la que se refieren a estados de ánimo, hacen referencia a apellidos, nombres de personas, apodos y gentilicios, sugieren una relación con las características naturales o geográficas, recuerdan hechos cotidianos o actividades prácticas de la vida diaria, así como objetos materiales producidos en estas tareas diarias.

Filiación Lingüística

Filiación Lingüística	Cantidad de Orónimos	%
Aborígen e híbrida	3	75
Hispanico	1	25
Total	4	100

La filiación lingüística que predomina es la aborígen e híbrida con el 75%.

Morfosintaxis

Género	Cantidad de Orónimos	%
Femenino	0	0
Masculino	4	100
Total	4	100

Número	Cantidad de Orónimos	%
Plural	1	25
Singular	3	75
Total	4	100

En el análisis morfosintáctico con predominancia es el género masculino con el 100% y el número singular con el 75%.

Clase de palabra	Cantidad de Orónimos	%
Sust. + Adj.	1	25
Sust. + Prep. + Nombre Propio	1	25
Sust. + Sust.	1	25
Sust. + Sust. + Prep. + Sust.	1	25
Total	4	75

Las estructuras gramaticales no existe una dominancia.

LITONIMIA

Genérico	Cantidad de Litónimos	%
Bahía	5	9
Bajo	1	2
Cañón	1	2
Cayo	8	14
Ensenada	6	11
Estero	18	32
Laberinto	1	2
Pasa	1	2
Playa	4	7
Punta	10	18
Quebrado	1	2
Total	56	100

Litónimos	Genérico	Motivación	Filiación lingüística	Género	Número	Clase de palabra
Bahía de Manatí	Bahía	Zootopónimo	Aborígen e híbrida	F	S	Sust. + Prep. + Sust.
Bahía de Manatí Viejo	Bahía	Zootopónimo	Aborígen e híbrida	F	S	Sust. + Prep. + Sust. + Adj.
Bahía de Nuevas Grandes	Bahía	Pragmatopónimo	Hispánico	F	P	Sust. + Prep. + Sust. + Adj.
Bahía de San Joaquín	Bahía	Hagiotopónimo	Hispánico	F	S	Sust. + Prep. + Sust. + Nombre Propio
Bahía Sabanalamar	Bahía	Cognomotopónimo	Hispánico	F	S	Sust. + Sust.
Bajo Vizcaíno	Bajo	Cognomotopónimo	Hispánico	M	S	Sust. + Sust.
Cañón Las Nuevas	Cañón	Pragmatopónimo	Hispánico	M	P	Sust. + Art. + Adj.
Cayo Corto	Cayo	Cognomotopónimo	Hispánico	M	S	Sust. + Adj.
Cayo El Cayuelo	Cayo	Fisiotopónimo	Hispánico	M	S	Sust. + Art. + Sust.
Cayo Largo	Cayo	Fisiotopónimo	Hispánico	M	S	Sust. + Adj.
Cayo Los Cayuelos	Cayo	Fisiotopónimo	Hispánico	M	P	Sust. + Art. + Sust.
Cayo Minas	Cayo	Minerotopónimo	Hispánico	M	P	Sust. + Sust.
Cayo Navarro	Cayo	Cognomotopónimo	Hispánico	M	S	Sust. + Apellido
Cayo Negrero	Cayo	Somatopónimo	Hispánico	M	S	Sust. + Sust.
Cayo Punta Jutía	Cayo	Zootopónimo	Aborígen e híbrida	M	S	Sust. + Sust. + Sust.
Ensenada de la Herradura	Ensenada	Pragmatopónimo	Hispánico	F	S	Sust. + Prep. + Art. + Sust.
Ensenada de los Jejenes	Ensenada	Zootopónimo	Aborígen e híbrida	F	P	Sust. + Prep. + Art. + Sust.
Ensenada de Palancón	Ensenada	Pragmatopónimo	Hispánico	F	S	Sust. + Prep. + Sust.
Ensenada del Infierno	Ensenada	Animatopónimo	Hispánico	F	S	Sust. + Contr. + Sust.
Ensenada del Venero	Ensenada	Animatopónimo	Hispánico	F	S	Sust. + Contr. + Sust.
Ensenada La Sepultura	Ensenada	Pragmatopónimo	Hispánico	F	S	Sust. + Art. + Sust.

Estero Botijuela	Estero	Pragmatopónimo	Hispánico	M	S	Sust. + Sust.
Estero de Colón	Estero	Cognomotopónimo	Hispánico	M	S	Sust. + Prep. + Nombre Propio
Estero de la Leña	Estero	Pragmatopónimo	Hispánico	M	S	Sust. + Prep. + Art. + Sust.
Estero de los Algodones	Estero	Fitotopónimo	Hispánico	M	P	Sust. + Prep. + Art. + Sust.
Estero de los Vizcaínos	Estero	Cognomotopónimo	Hispánico	M	P	Sust. + Prep. + Art. + Sust.
Estero de Malagueta	Estero	Fitotopónimo	Aborígen e híbrida	M	S	Sust. + Prep. + Sust.
Estero El Esterón	Estero	Fisiotopónimo	Hispánico	M	S	Sust. + Art. + Sust.
Estero Grande	Estero	Cognomotopónimo	Hispánico	M	S	Sust. + Adj.
Estero La Leña	Estero	Pragmatopónimo	Hispánico	M	S	Sust. + Art. + Sust.
Estero La Manteca	Estero	Pragmatopónimo	Hispánico	M	S	Sust. + Art. + Sust.
Estero La Zanja	Estero	Fisiotopónimo	Hispánico	M	S	Sust. + Art. + Sust.
Estero Los Ingleses	Estero	Cognomotopónimo	Hispánico	M	P	Sust. + Art. + Sust.
Estero Negrero	Estero	Somatopónimo	Hispánico	M	S	Sust. + Sust.
Estero Roque	Estero	Cognomotopónimo	Hispánico	M	S	Sust. + Sust.
Estero San Abelardo	Estero	Hagiotopónimo	Hispánico	M	S	Sust. + Sust. + Nombre Propio
Estero San Joaquín	Estero	Hagiotopónimo	Hispánico	M	S	Sust. + Sust. + Nombre Propio
Estero Venero	Estero	Animatopónimo	Hispánico	M	S	Sust. + Sust.
Estero Yariguá	Estero	Cognomotopónimo	Aborígen e híbrida	M	S	Sust. + Sust.
Laberinto La Pasa	Laberinto	Pragmatopónimo	Hispánico	M	S	Sust. + Art. + Sust.
Pasa Los Manatíes	Pasa	Zootopónimo	Aborígen e híbrida	F	P	Sust. + Art. + Sust.
Playa La Boca	Playa	Somatopónimo	Hispánico	F	S	Sust. + Art. + Sust.
Playa La Victoria	Playa	Epotopónimo	Hispánico	F	S	Sust. + Art. + Sust.
Playa Los Pinos	Playa	Fitotopónimo	Hispánico	F	P	Sust. + Art. + Sust.

Playa Sabanalamar	Playa	Cognomotopónimo	Hispánico	F	S	Sust. + Sust.
Punta Amansaguapo	Punta	Animatopónimo	Hispánico	F	S	Sust. + Sust. compuesto
Punta Botijuela	Punta	Pragmatopónimo	Hispánico	F	S	Sust. + Sust.
Punta Brava	Punta	Animatopónimo	Hispánico	F	S	Sust. + Adj.
Punta del Infierno	Punta	Animatopónimo	Hispánico	F	S	Sust. + Contr. + Sust.
Punta Frontón	Punta	Pragmatopónimo	Hispánico	F	S	Sust. + Sust.
Punta Gorda	Punta	Somatopónimo	Hispánico	F	S	Sust. + Adj.
Punta Los Cocos	Punta	Fitotopónimo	Hispánico	F	P	Sust. + Art. + Sust.
Punta Mojarra	Punta	Zootopónimo	Hispánico	F	S	Sust. + Sust.
Punta Roma	Punta	Topotopónimo	Hispánico	F	S	Sust. + Sust.
Punta Vizcaíno	Punta	Cognomotopónimo	Hispánico	F	S	Sust. + Sust.
Quebrado Las Nuevas	Quebrado	Pragmatopónimo	Hispánico	M	P	Sust. + Art. + Adj.

Clasificación según la Motivación

Motivación	Cantidad de Litónimos	%
Animatopónimo	6	11
Cognomotopónimo	12	21
Epotopónimo	1	2
Fisiotopónimo	5	9
Fitotopónimo	4	7
Hagiotopónimo	3	5
Minerotopónimo	1	2
Pragmatopónimo	13	23
Somatopónimo	4	7
Topotopónimo	1	2
Zootopónimo	6	11
Total	56	100

Predominan los nombres relacionados con los que recuerdan hechos cotidianos o actividades prácticas de la vida diaria, así como objetos materiales producidos en estas tareas diarias con el 23% y por nombres que hacen referencia a apellidos, nombres de personas, apodos y gentilicios con el 21%.

Filiación Lingüística

Filiación Lingüística	Cantidad de Litónimos	%
Aborigen e híbrida	7	13
Hispánico	49	88
Total	56	100

La filiación lingüística predominante es la hispánica con el 88%.

Morfosintaxis

Género	Cantidad de Litónimos	%	Número	Cantidad de Litónimos	%
Femenino	26	46	Plural	12	21
Masculino	30	54	Singular	44	79
Total	56	100	Total	56	100

En el análisis morfosintáctico con predominancia es el género masculino con el 54% y el número singular con el 79%.

Clase de palabra	Cantidad de Litónimos	%
Sust. + Adj.	5	9
Sust. + Apellido	1	2
Sust. + Art. + Adj.	2	4
Sust. + Art. + Sust.	14	25
Sust. + Contr. + Sust.	3	5
Sust. + Prep. + Art. + Sust.	5	9
Sust. + Prep. + Nombre Propio	1	2
Sust. + Prep. + Sust.	3	5
Sust. + Prep. + Sust. + Adj.	2	4
Sust. + Prep. + Sust. + Nombre Propio	1	2
Sust. + Sust.	15	27
Sust. + Sust. + Nombre Propio	2	4
Sust. + Sust. + Sust.	1	2
Sust. + Sust. compuesto	1	2
Total	56	100

Las estructuras gramaticales que predominan son el Sust. + Sust., con el 27%, seguido por los Sust. + Art. + Sust., con el 25%.

RESUMEN

Clasificación de acuerdo al tipo de Topónimos

Clasificación	Cantidad de Topónimos	%
Ecónimos	56	44
Hidrónimos	11	9
Orónimos	4	3
Litónimos	56	44
Total	127	100

Clasificación de acuerdo a la Motivación

Motivación	Ecónimos	Hidrónimos	Orónimos	Litónimos	Total	%
Animatopónimo	1	1	1	6	9	7
Cognomotopónimo	17	5	1	12	35	28
Epotopónimo	1	0	0	1	2	2
Fisiotopónimo	2	1	1	5	9	7
Fitotopónimo	9	0	0	4	13	10
Hagiotopónimo	3	0	0	3	6	5
Minerotopónimo	0	0	0	1	1	1
Pragmatopónimo	20	1	1	13	35	28
Somatopónimo	0	1	0	4	5	4
Topotopónimo	1	1	0	1	3	2
Zootopónimo	2	1	0	6	9	7
Total	56	11	4	56	127	100

Clasificación de acuerdo a la Filiación Lingüística

Filiación Lingüística	Ecónimos	Hidrónimos	Orónimos	Litónimos	Total	%
Aborigen e híbrida	9	3	3	7	22	17
Hispánica	47	8	1	49	105	83
Otras y no clasificados	0	0	0	0	0	0
Total	56	11	4	56	127	100

Morfosintaxis

Clasificación		Ecónimos	Hidrónimos	Orónimos	Litónimos	Total	%
Género	Femenino	28	5	0	26	59	46
	Masculino	28	6	4	30	68	54
	Total	56	11	4	56	127	100
Número	Plural	8	1	1	12	22	17
	Singular	48	10	3	44	105	83
	Total	56	11	4	56	127	100

Clase de palabra	Ecónimos	Hidrónimos	Orónimos	Litónimos	Total	%
Adj.	1	0	0	0	1	1
Art. + Adj. + Conj. + Adj.	2	0	0	0	2	2
Art. + Nombre Propio	2	0	0	0	2	2
Art. + Sust.	11	0	0	0	11	9
Art. + Sust. + Adj.	1	0	0	0	1	1
Nombre Propio	7	0	0	0	7	6
Sust.	17	0	0	0	17	13
Sust. + Adj.	4	1	1	5	11	9
Sust. + Adj. + Art. + Sust.	1	0	0	0	1	1
Sust. + Adj. + Conj. + Adj.	3	0	0	0	3	2
Sust. + Apellido	0	0	0	1	1	1
Sust. + Art. + Adj.	0	0	0	2	2	2
Sust. + Art. + Sust.	1	2	0	14	17	13
Sust. + Contr. + Sust.	0	0	0	3	3	2
Sust. + Nombre Propio	3	4	0	0	7	6
Sust. + Nombre Propio + Adj.	1	0	0	0	1	1
Sust. + Prep. + Art. + Sust.	0	0	0	5	5	4
Sust. + Prep. + Nombre Propio	0	0	1	1	2	2
Sust. + Prep. + Sust.	1	0	0	3	4	3
Sust. + Prep. + Sust. + Adj.	0	0	0	2	2	2
Sust. + Prep. + Sust. + Nombre Propio	0	0	0	1	1	1
Sust. + Sust.	1	4	1	15	21	17
Sust. + Sust. + Nombre Propio	0	0	0	2	2	2
Sust. + Sust. + Prep. + Sust.	0	0	1	0	1	1
Sust. + Sust. + Sust.	0	0	0	1	1	1
Sust. + Sust. compuesto	0	0	0	1	1	1
Total	56	11	4	56	127	100